VRIJEME KRAJA
Kvartalno Biblijsko Izvješće
JESEN 2027: Broj 43

LAŽNA ČUDA VREMENA KRAJA

Ne budite "...u neznanju njegovih namjera." — 2. Korinćanima 2:11

Među kršćanima je općeprihvaćeno da živimo u proročkom *vremenu kraja* kada će Sotona i njegova demonska vojska ispoljavati sve veću moć *„znakovima i lažnim čudesima”* (2. Solunjanima 2:9). Kako možemo spriječiti da budemo uhvaćeni u jednu od njihovih mnogih zamki?

POSTOJE LI IZVANZEMALJSKA BIĆA ZAISTA?

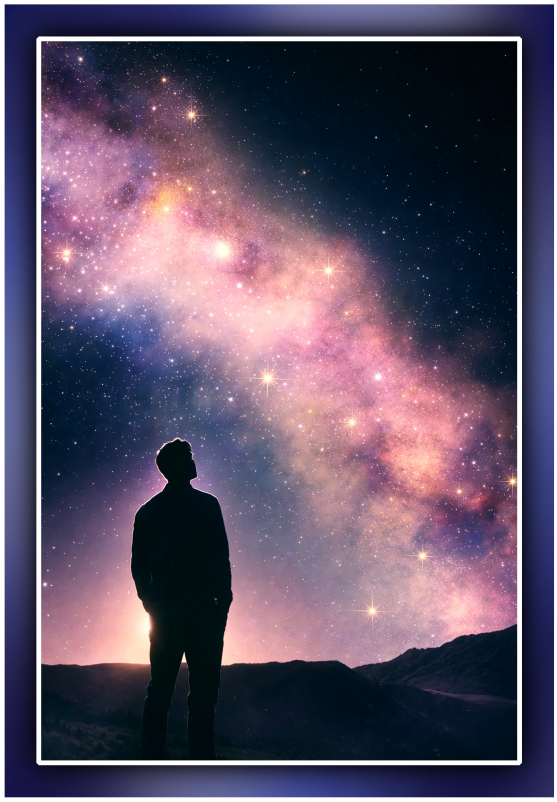

Tijekom prošlog stoljeća postojala je fascinacija pitanjem postoji li inteligentan život izvan ovog planeta. Postavlja se logično pitanje zašto bi Bog stvorio tako ogroman svemir, samo da bi jedan mali planet bio naseljen? A sada, dva glavna čimbenika potiču popularno vjerovanje da nismo sami: 1) deklasifikacija vladinih dosjea o Neidentificiranim anomalnim fenomenima (UAP-ovima) i 2) hiperrealistični filmovi poput *Dana otkrivanja* (Disclosure Day), *Zvjezdanih staza, Ratova zvijezda* itd., koji intrigiraju i plijene pažnju publike.

Što Biblija uči kao odgovor na ovo pitanje? I Stari i Novi zavjet uče **da da,** postoji *izvanzemaljski život*, **ali to nije ono što možda mislite!** Ovaj se život ne sastoji od fantastičnih bića s drugog planeta, već je to ono što Biblija opisuje kao *vrlo inteligentne i moćne „vladare tame”* i *„duhovnu zloću na visokim mjestima”* (Efežanima 6:12). Kao kršćani, moramo biti posebno oprezni zbog opasnosti miješanja činjenica sa znanstvenom fantastikom. *„A Duh* [Božji] *izričito govori da će u posljednja vremena neki odstupiti od vjere, slušajući zavodničke duhove i nauke đavolske.”* (1. Timoteju 4:1). Ne bi nas stoga trebalo iznenaditi da demoni imaju moć stvarati svjetla koja zuje i izmiču u atmosferi, varljivo se predstavljajući kao NLO-i.

Činjenica je da Sotona i njegova nevidljiva demonska legija aktivno nastoje prevariti ljude i odvući ih od Božjeg milosrdnog plana spasenja. Doista, vjerovanje da na drugim planetima postoje inteligentna, tjelesna bića negira samu potrebu za našim Otkupiteljem Isusom Kristom. Isusova krv je dana samo da poništi grijeh Adama i njegovih potomaka, pa stoga zamišljeni izvanzemaljski oblici života ne bi ispunjavali uvjete za Kristovu krv.

Iza svojih obmana, Sotona i demoni žele biti obožavani i tretirani kao bogovi, tvrdeći da će oni pružiti rješenje za sve svjetske probleme. Ali, apostol Pavao je rekao: *„Jer iako ima onih koji se nazivaju bogovima, bilo na nebu ili na zemlji... za nas postoji samo jedan Bog, Otac, od kojega je sve, i mi u njemu; i jedan Gospodin Isus Krist, po kojemu je sve, i mi po njemu.”* (1. Korinćanima 8:5, 6).

MOĆNI LJUDI NA GLASU

Apetit modernog čovjeka za čudnim fenomenima ne završava znanstvenofantastičnim fantazijama o izvanrednom životu na drugim planetima. U svijetu zabave također postoji fascinacija nadljudskim bićima koja posjeduju moći i snagu izvan svega mogućeg za smrtnog čovjeka – super muškarcima i ženama. Koje je porijeklo takvih bića veličanstvenog stasa i sposobnosti? Da bismo znali odgovor na ovo pitanje, potrebno je vratiti se više od 5000 godina u prošlost.

Nakon što su Adam i Eva sagriješili i bili protjerani iz Edenskog vrta, određeni broj anđela svrstao se uz Sotonu, *„oca laži”*, i zarazio se Sotoninim buntovnim duhom (Ivan 8:44). Ta duhovna bića, svladana požudom i ambicijom, parila su se s ljudskim kćerima, što je stvorilo dominantnu, *hibridnu* rasu. *„U ono su*

vrijeme bili divovi [*Nefili* – hibridna mješavina anđela i ljudi] *na zemlji... kada su Božji sinovi* [anđeli] *općili s ljudskim kćerima, i one su im rađale djecu, isti su postali* ***moćni ljudi*** *koji su bili od starine,* ***ljudi na glasu.*** *I VIDJE BOG da je zloća čovjekova velika na zemlji i da je svaka misao njegova srca bila samo zlo neprestano."* (Vidi Postanak 6:1-11).

Unutar prvih 1500 godina ljudske povijesti, fizička superiornost palih anđela u ljudskim tijelima s njihovim mutantskim potomstvom – *Nefilima* – uveličala je i pojačala degradirano stanje pale ljudske rase. Bog je intervenirao prouzročivši potop na zemlji, koji je uništio *Nefile* i prisilio pale anđele da se dematerijaliziraju iz ljudskog oblika. Time je završila izravna interakcija palih anđela s čovječanstvom i njihov pokušaj da svijet podlože svojoj vladavini (Hebrejima 2:5).



Nakon pobune tih zlih, palih anđela, Bog im je postavio ograničenje. Više nisu mogli preuzeti vlastiti vidljivi oblik i bili su ograničeni na donju atmosferu Zemlje. Svojim zatvaranjem, spriječeni su u vršenju bilo kakvog daljnjeg zagađujućeg utjecaja kroz sveta nebesa. Juda govori o tim palim anđelima (st. 6): *„I anđele koji nisu zadržali svoje prvotno stanje, nego su napustili svoje vlastito prebivalište* [anđeosko carstvo neba], sačuvao je u vječnim okovima [ograničenjima] *pod tamom* [nesposobne da se otvoreno manifestiraju kao što su to činili prije potopa] *za sud velikoga dana..."*. Apostol Petar potvrđuje ovu izjavu: *„Jer ako Bog nije poštedio anđele koji su sagriješili, nego ih je bacio u pakao* [tartar – doslovno, donju atmosferu] *i predao ih u okove tame da budu čuvani za sud..."* (2. Petrova 2:4). Imajte na umu da se đavao naziva *„knezom vlasti zraka* [atmosfere]." (Efežanima 2:2).

Kako je čovjek ponovno počeo naseljavati zemlju nakon potopa, pali anđeli, iako zatočeni u *okovima tame*, nastavili su svoju pobunu, djelujući kroz onaj dio čovječanstva koji je bio voljan podložiti svoje umove demonskom utjecaju. Kroz poticaje zlih duhova, grešni su ljudi tada razvili poganske religije koje su utjecale na sve osim na nekolicinu vjernih patrijarha i Božjih proroka. Mitologija se razvila i bila je uobičajena u drevnom Egiptu, Grčkoj i Rimu. Ljudi su obožavali svoje mitske bogove i polubogove kao što su Oziris, Herkul, Neptun i Zeus – a svi su oni bili oblikovani po uzoru na pale anđele i *Nefile*, njihovo nadljudsko potomstvo. Danas opet vidimo taj isti obrazac svakog zamislivog bogolikog super *„heroja"* u visokoj razlučivosti i izvanrednom realizmu odigranog na velikom platnu uz blockbuster filmove koji nastavljaju buditi apetit onih koji žude za interakcijom sa životom koji je izvan onog ljudskog.

DUHOVNA ZLOĆA NA VISOKIM MJESTIMA

Jedna od najsnažnijih sila ljudskog uma je znatiželja, a pali anđeli nastoje znatiželjnike neprimjetno namamiti u jednu od svojih mnogih zamki prerušenih u bezopasnu zabavu. Ljudi svih dobi sjede opčinjeni, gledajući realistične slike nasilja, senzualnosti i krvi koje im neprestano bljeskaju pred očima na društvenim mrežama, nesvjesni stvarnih opasnosti onoga što gledaju. Postaju neosjetljivi na zloću, koja ubrzo ostavlja pečat zla koji zauvijek ostaje u njihovim umovima.

Najčešće uplitanje zlih duhova nije odmah vidljivo kao zlo. Sotona i pali anđeli često prikrivaju svoje zle spletke kao nešto korisno, a sve u svrhu zadobivanja nečijeg povjerenja i odanosti – čineći se kao da čine dobra djela ili promiču naizgled dobra učenja. To često zbunjuje ljude u vezi s istinskim Božjim planom spasenja i istinskim Božjim mjerilima pravednosti. *„I nije čudo; jer se i sam Sotona pretvara u anđela svjetla. Stoga nije ništa veliko ako se i njegovi sluge pretvaraju u sluge pravednosti..."* (2. Korinćanima 11:14, 15). Na primjer, *duhovni mediji* ili kanalizatori često postaju nenamjerni suučesnici palih anđela. Tvrdeći da komuniciraju s duhovnim carstvom, oni oni prikazuju zlo kao utjehu onima koji tuguju nudeći im komunikaciju s izgubljenim voljenima. Najpoznatiji američki medij je John Edwards. Njegova popularna TV emisija *„Crossing Over"* nekoć je svake noći zabavljala više od 533.000 američkih kućanstava. Ali Pismo jasno kaže da mrtvi ne mogu komunicirati – mrtvi su bez svijesti (Propovjednik 9:10) – stoga gospodin Edwards i drugi spiritistički mediji moraju komunicirati s demonima prerušenima u preminule voljene osobe. Ove su komunikacije osmišljene tako da izgledaju nevino i bezopasno. Međutim, demoni u svoje poruke upliću opasne sugestije i laži, koje potom mogu dovesti do strašnih posljedica. Sotona je još jednom produžio svoju originalnu laž *„Nećete vi sigurno umrijeti."* (Postanak 3:4).

MLADI KAO POSEBNE METE DEMONA

Mladi ljudi su danas izloženi demonizmu alarmantnom brzinom. Mladi su posebno znatiželjni i željni postići sve više i više uzbuđenja. *„Neurobiološki gledano, mozak adolescenata je sklon impulzivnosti i traženju uzbuđenja."* (Clay Center for Young & Healthy Minds). Kao što su mnogi eksperimentiranjem postali žrtve droga, tako sada mladi žude doživjeti nešto iz drugog svijeta, izlažući se zlim silama nesvjesni opasnosti.

Nažalost, vještičarstvo se može naći u gotovo svakoj srednjoj školi ili sveučilišnom kampusu. Udruženje vještičjih saveza bilo je potpuno iznenađeno ogromnom količinom pitanja i publicitetom koje je dobivalo kao rezultat popularnih dječjih knjiga poput fenomena *Harry Potter*. Ove knjige, zajedno s najmanje 37 popularnih streaming TV programa, usredotočene su na vještičarstvo i okultno – privlačeći posebno vrlo malu djecu, tinejdžere i mlade odrasle. Zvijezde ovih programa vrlo su karizmatične i dobro obrazovane – neke su zabavne i prijateljski nastrojene, ali mnoge su demonske i zastrašujuće. Autorica serijala Harry Potter, J. K. Rowling, otvoreno je izjavila da je da je istraživala vještičarstvo kako bi njezine knjige *bile autentičnije*, izlažući time djecu *stvarnom* vještičarstvu. To ne znači da su djeca koja čitaju te knjige uključena u vještičarstvo, ali ova tema u knjigama i filmovima potiče želju kod neke djece da dublje istraže djela vještica i vještaca.



Kao rezultat ovog iznimno popularnog interesa, Wicca, poganski kult vještičarstva, jedna je od najbrže rastućih religija u SAD-u danas. U 1990-ima procjenjivalo se da se broj kretao oko 8000 pristaša. Nedavno su demografska istraživanja koja je proveo Pew Research Center procijenila broj Wiccan-a u SAD-u na oko 1,25 milijuna!. Noć vještica (Halloween) poseban je dan za wiccance i druge poganske skupine. Lako je uočiti da je Noć vještica sve demonskija u prikazima užasa i krvi – stvarajući još veću znatiželju za okultnim, a pritom se predstavlja kao bezopasni sezonski dekor i zdrava zabava.

Dakle, kako možemo zaštititi naše mlade ljude od ovih demonskih utjecaja? Odgovorni roditelji započinju obrazovanje i disciplinu kada su im djeca vrlo mala, usmjeravajući ih prema pozitivnim medijskim izvorima i prijateljstvima. Važno je razumjeti da najsnažniji utjecaj na mladu osobu *ima društvo njezinih vršnjaka*. Djecu treba usmjeriti prema zdravim vršnjačkim utjecajima. Često veze koje djeca ostvare s TV programima i unutar internetskih brbljaonica mogu postati njihov primarni utjecaj vršnjaka – stoga roditelji moraju pažljivo pratiti medijske izbore svoje djece.

"NE BORIMO SE PROTIV KRVI I TIJELA"

Iako postoje jasne biblijske reference na sile zla, neki kršćani i dalje sumnjaju u stvarnost ovih opasnih duhovnih bića. Kada je apostol Pavao izjavio da se *„borimo... protiv vladara tame"*, on nije govorio samo metaforički o dobru i zlu (Efežanima 6:12). Isus je dao snažno svjedočanstvo da su demoni stvarni i da mogu čak i opsjesti svoje žrtve. Jedan od nekoliko takvih slučajeva nalazi se u Marku 5:1-13. Govori o čovjeku opsjednutom zlim duhovima koji je živio među grobnicama. Nitko ga nije mogao *„vezati, ne, ni lancima... uvijek, noć i dan, bio je... vičući i udarajući se kamenjem."*. Kad je ugledao Isusa, povikao je: *„Što ja imam s tobom, Isuse, Sine Boga svevišnjega?"*. To je demon govorio kroz čovjeka, jedan iz *„legije"* – najmanje njih 2000!. Isus je odmah zatražio: *„Izađi iz čovjeka, ti nečisti duše...."*. U tom trenutku, *„...svi su ga đavli molili, govoreći: Pošalji nas u svinje... A nečisti duhovi izađoše i uđoše u svinje: i krdo se sjuri niz strminu u more..."*. Biti opsjednut s 2000 demona dalo je opsjednutom čovjeku nadljudsku snagu i nasilno ponašanje nalik vučjem. Ova lekcija dokazuje da Bog i Njegov Sin imaju moć nositi se s ovim buntovnim anđelima, ali im Bog *jednostavno dopušta, na ograničeno vrijeme,* da očituju destruktivne plodove pobune – kao lekciju i ljudima i anđelima. Iako ovaj primjer ilustrira moć demona da utječu na um, pa čak ga i opsjednu, **to nije moguće a da žrtva prvo ne podloži svoju volju zloći**.

Opsjednutost demonima najgori je mogući scenarij, no sile tame ne mare je li netko potpuno opsjednut ili samo djelomično pod utjecajem – one su motivirane uništiti vjeru u Boga i time odgoditi vlastiti konačni sud. Sjetite se da kada je Isus istjerao demone iz opsjednutog čovjeka, pitali su ga: *jesi li došao uništiti nas prije vremena?* (Matej 8:29). Oni su dobro znali da će u vrijeme svog drugog dolaska, Krist sabrati posljednje članove svoje Crkve i izvršiti sud nad zlim duhovima. *„Zar ne znate da ćemo suditi anđelima?"* (1. Korinćanima 6:3).

Jedini siguran put je potpuno izbjegavati bilo što što je makar i izdaleka povezano sa sotonizmom, vještičarstvom, paranormalnim i lažnom kršćanskom

doktrinom koja se možda temelji na mitologiji. Važno je paziti da naša vjera bude ispravna vjera kroz molitvu i proučavanje Božje Riječi i načela. „...nismo od noći ni od tame; zato ne spavajmo kao ostali, nego bdijmo i budimo trijezni:" (1. Solunjanima 5:5, 6). Zahvaljujemo Bogu što će stati na kraj zlikovcima i njihovim zlim utjecajima u Svom nadolazećem Kraljevstvu! (Izaija 35:8-10).

VRIJEDNI RESURSI ZA PROUČAVANJE BIBLIJE:



ŠTO SVETO PISMO KAŽE O SPIRITIZMU?

Sve veći broj ljudi poriče postojanje zlih duhovnih bića, pa čak i Sotone – kneza demona. Posljedično, spiritizam u raznim oblicima s popriličnim uspjehom hvata u zamku kršćane, onih koji nisu svjesni upozorenja u Pismu da će se pojačati aktivnost obmana od strane zlih duhova u vremenu kraja. Izvorno objavljena 1897. godine, ova knjižica nastavlja pružati vrijedne upute, pouzdane informacije i korisne alate u zaštiti od zamki palih duhova. *„Obucite svu bojnu opremu Božju, da se možete oduprijeti lukavstvima đavoljim."* (Efežanima 6:11).

Tromjesečni biblijski izvještaj „Vrijeme kraja"
je ***besplatna online*** publikacija organizacije

Udruženi Istraživači Biblije u Hrvatskoj, Kneza Branimira 18, 44010 Sisak
Telefon: 098-199-4362

E-mail adresa: info@istrazivaciBiblijeuHrvatskoj.com

Elektroničke pretplate i besplatne datoteke za preuzimanje dostupne na:
www.istrazivaciBiblijeuHrvatskoj.com